DZIENNIK URZĘDOWY
WOJEWÓDZTWA DOLNOŚLĄSKIEGO

Wrocław, dnia 4 lipca 2023 r.

Poz. 4048

Podpisany przez:
Agnieszka Augustynowicz
Data: 04.07.2023 12:33:01

UCHWAŁA NR LIII/381/23
RADY GMINY W RADWANICACH

z dnia 22 czerwca 2023 r.

w sprawie miejscowego planu zagospodarowania przestrzennego dla obrębu Kłębanowice – część wschodnia

Na podstawie art. 18 ust. 2 pkt 5 ustawy z dnia 8 marca 1990 r. o samorządzie gminnym (t.j. Dz. U. z 2023 r. poz. 40 z późn. zm.) oraz art. 20 ust. 1 ustawy z dnia 27 marca 2003 r. o planowaniu i zagospodarowaniu przestrzennym (t.j. Dz. U. z 2023 r. poz. 977), w związku z uchwałą nr XXXIII/234/21 Rady Gminy w Radwanicach z dnia 18 listopada 2021 r. w sprawie przystąpienia do sporządzenia miejscowego planu zagospodarowania przestrzennego dla obrębu Kłębanowice – część wschodnia, Rada Gminy w Radwanicach uchwala, co następuje:

§ 1. 1. Uchwala się miejscowy plan zagospodarowania przestrzennego dla obrębu Kłębanowice – część wschodnia, zwany dalej „planem”, po stwierdzeniu, że nie narusza on ustaleń „Studium uwarunkowań i kierunków zagospodarowania przestrzennego gminy Radwanice”, uchwalonego uchwałą nr XLI/291/22 Rady Gminy w Radwanicach z dnia 6 września 2022 r.

2. Granicę obszaru objętego planem miejscowym określa rysunek planu.

3. Integralnymi częściami uchwały są:

1) rysunek planu, zatytułowany „Miejscowy plan zagospodarowania przestrzennego dla obrębu Kłębanowice – część wschodnia”, wraz z wyrysem ze Studium uwarunkowań i kierunków zagospodarowania przestrzennego gminy Radwanice – w skali 1:2000 – załącznik nr 1;

2) rozstrzygnięcie Rady Gminy w Radwanicach w sprawie rozpatrzenia uwag wniesionych do projektu miejscowego planu zagospodarowania przestrzennego wyłożonego do publicznego wglądu – załącznik nr 2;

3) rozstrzygnięcie Rady Gminy w Radwanicach o sposobie realizacji zapisanych w planie zadań z zakresu infrastruktury technicznej oraz zasadach ich finansowania należących do zadań własnych gminy – załącznik nr 3;

4) dane przestrzenne w postaci dokumentu elektronicznego GML – załącznik nr 4.

Rozdział 1.
Przepisy ogólne

§ 2. Ilekroć w dalszych przepisach niniejszej uchwały jest mowa o:

1) budynku garażowo-gospodarczym – należy przez to rozumieć budynek garażowy, gospodarczy lub garażowo-gospodarczy;

2) budynku mieszkalno-usługowym – należy przez to rozumieć budynek, w którym wyodrębniono nie więcej niż jeden lokal mieszkalny i jeden lokal użytkowy o powierzchni nie mniejszej niż 30% powierzchni całkowitej budynku;

3) dachu płaskim – należy przez to rozumieć dach o kącie nachylenia połaci dachowych do 12°;

4) nieprzekraczalnej linii zabudowy – należy przez to rozumieć linię określoną rysunkiem planu, wyznaczającą najbliższe usytuowanie budynku, wiaty i instalacji fotowoltaicznej względem linii rozgraniczającej tereny o różnym przeznaczeniu lub różnych zasadach zagospodarowania;

5) obowiązującej linii zabudowy – należy przez to rozumieć linię określoną rysunkiem planu, wyznaczającą ściśle usytuowanie co najmniej 60% szerokości elewacji frontowej budynku względem linii rozgraniczającej tereny o różnym przeznaczeniu lub różnych zasadach zagospodarowania;

6) powierzchni zabudowy – należy przez to rozumieć, wyrażony w procentach, stosunek powierzchni budynków mierzonej po obrysie rzutu poziomego ścian zewnętrznych i wiat do powierzchni działki budowlanej;

7) przepisach odrębnych – należy przez to rozumieć przepisy ustaw wraz z aktami wykonawczymi oraz akty prawa miejscowego;

8) terenie – należy przez to rozumieć obszar o określonym przeznaczeniu i zasadach zagospodarowania, wyznaczony na rysunku planu liniami rozgraniczającymi;

9) zieleni izolacyjnej – należy przez to rozumieć drzewa i krzewy liściaste i iglaste posadzone w zwartym szpalerze.

§ 3. Następujące oznaczenia graficzne na rysunkach planu są obowiązującymi ustaleniami planu:

1) granica obszaru objętego planem;

2) linie rozgraniczające tereny o różnym przeznaczeniu lub różnych zasadach zagospodarowania;

3) przeznaczenie terenów oznaczone symbolami graficznymi i literowymi;

4) obowiązujące linie zabudowy;

5) nieprzekraczalne linie zabudowy;

6) granice strefy „A” ścisłej ochrony konserwatorskiej;

7) granice strefy „U” ochrony konserwatorskiej układu ruralistycznego wsi;

8) granice strefy „K” ochrony krajobrazu;

9) granice stref ochronnych elektrowni fotowoltaicznych;

10) zieleń izolacyjna.

§ 4. Ustala się następujące przeznaczenie terenów:

1) tereny zabudowy mieszkaniowej jednorodzinnej oznaczone symbolami 1MN, 2MN, 3MN, 4MN, 5MN, 6MN, 7MN, 8MN, 9MN, 10MN;

2) tereny zabudowy mieszkaniowej wielorodzinnej oznaczone symbolami 1MW, 2MW;

3) tereny zabudowy mieszkaniowej jednorodzinnej lub zabudowy usługowej oznaczone symbolami 1MN/U, 2MN/U, 3MN/U, 4MN/U, 5MN/U, 6MN/U, 7MN/U, 8MN/U, 9MN/U, 10MN/U, 11MN/U, 12MN/U, 13MN/U, 14MN/U, 15MN/U, 16MN/U, 17MN/U;

4) tereny zabudowy zagrodowej w gospodarstwach rolnych, hodowlanych i ogrodniczych oznaczone symbolami 1RM, 2RM, 3RM, 4RM, 5RM, 6RM, 7RM, 8RM, 9RM, 10RM, 11RM, 12RM, 13RM, 14RM, 15RM, 16RM, 17RM;

5) tereny zabudowy usługowej oznaczone symbolami 1U, 2U;

6) tereny usług sportu i rekreacji oznaczone symbolami 1US, 2US;

7) teren obiektów produkcyjnych, składów i magazynów oznaczony symbolem P;

8) tereny lokalizacji elektrowni fotowoltaicznych o mocy przekraczającej 100 kW oznaczone symbolami 1EF, 2EF;

9) teren obsługi produkcji w gospodarstwach rolnych, hodowlanych i ogrodniczych oznaczony symbolem RU;

10) tereny zieleni urządzonej oznaczone symbolami 1ZP, 2ZP;

11) teren leśny oznaczony symbolem ZL;

12) tereny użytków zielonych oznaczone symbolami 1Rz, 2Rz, 3Rz, 4Rz, 5Rz, 6Rz, 7Rz, 8Rz, 9Rz, 10Rz, 11Rz, 12Rz, 13Rz, 14Rz, 15Rz, 16Rz, 17Rz, 18Rz, 19Rz;

13) tereny rolnicze oznaczone symbolami 1R, 2R, 3R, 4R, 5R, 6R, 7R, 8R, 9R, 10R, 11R, 12R;

14) tereny wód powierzchniowych śródlądowych oznaczone symbolami 1WS, 2WS, 3WS, 4WS, 5WS, 6WS, 7WS;

15) teren infrastruktury technicznej – elektroenergetyka oznaczony symbolem E;

16) teren drogi publicznej klasy głównej oznaczony symbolem KD-G;

17) teren drogi publicznej klasy zbiorczej oznaczony symbolem KD-Z;

18) tereny dróg publicznych klasy dojazdowej oznaczone symbolami 1KD-D, 2KD-D, 3KD-D, 4KD-D, 5KD-D, 6KD-D;

19) tereny dróg wewnętrznych oznaczone symbolami 1KDW, 2KDW, 3KDW, 4KDW, 5KDW, 6KDW, 7KDW, 8KDW, 9KDW, 10KDW, 11KDW, 12KDW, 13KDW, 14KDW, 15KDW, 16KDW, 17KDW, 18KDW, 19KDW;

20) teren obsługi komunikacji oznaczony symbolem KO.

§ 5. W zakresie zasad ochrony i kształtowania ładu przestrzennego:

1) ustala się lokalizację zabudowy zgodnie z wyznaczonymi na rysunku planu obowiązującymi i nieprzekraczalnymi liniami zabudowy oraz przepisami odrębnymi, przy czym:

   a) okap, gzyms, balkon, daszek nad wejściem, taras, schody zewnętrzne, pochylnia lub rampa nie może przekroczyć wyznaczonej nieprzekraczalnej linii zabudowy w kierunku linii rozgraniczającej o więcej niż 1,5 m,

   b) dopuszcza się nadbudowę i przebudowę istniejących budynków lub ich części położonych pomiędzy liniami zabudowy a liniami rozgraniczającymi tereny o różnym przeznaczeniu lub różnych zasadach zagospodarowania wyznaczonymi na rysunku planu,

   c) w przypadku rozbudowy istniejących budynków dopuszcza się odsunięcie nowoprojektowanych części od obowiązującej linii zabudowy,

   d) w przypadku wydzielania dodatkowych dróg wewnętrznych ustala się nieprzekraczalną linię zabudowy w odległości 6,0 m od granicy pasa drogowego,

   e) dopuszcza się odsunięcie projektowanych budynków inwentarskich, budynków garażowo-gospodarczych i wiat od obowiązującej linii zabudowy w głąb działki,

   f) dopuszcza się lokalizację urządzeń infrastruktury technicznej, w tym stacji transformatorowych i gazowych, przed wyznaczonymi liniami zabudowy;

2) ustala się nakaz zachowania minimalnych odległości budynków od granicy lasu zgodnie z przepisami odrębnymi;

3) dopuszcza się lokalizację budynków w odległości 1,5 m od granicy działki lub bezpośrednio przy tej granicy zgodnie z przepisami odrębnymi;

4) dopuszcza się realizację zabudowy na istniejących działkach niespełniających minimalnej powierzchni nowo wydzielanej działki budowlanej określonej w ustaleniach szczegółowych dla poszczególnych terenów.

§ 6. W zakresie zasad ochrony środowiska, przyrody i krajobrazu ustala się:

1) zakaz lokalizowania przedsięwzięć mogących zawsze i potencjalnie znacząco oddziaływać na środowisko określonych w przepisach odrębnych na terenach oznaczonych symbolami MN, MW, US, ZP, ZL, Rz, R, WS, z wyjątkiem inwestycji celu publicznego;

2) zakaz lokalizowania przedsięwzięć mogących zawsze znacząco oddziaływać na środowisko określonych w przepisach odrębnych na terenach oznaczonych symbolami MN/U, RM, U, z wyjątkiem inwestycji celu publicznego;

3) zakaz lokalizowania przedsięwzięć mogących znacząco oddziaływać na środowisko określonych w przepisach odrębnych związanych ze zbieraniem, przetwarzaniem, przechowywaniem, odzyskiem lub unieszkodliwianiem odpadów na terenach oznaczonych symbolami P;

4) w zakresie ochrony gruntów i wód:

   a) zakaz magazynowania materiałów mogących powodować zanieczyszczenie środowiska w miejscach nieizolowanych od powierzchni terenu,

   b) nakaz wykonania zabezpieczenia przed przenikaniem ścieków i innych zanieczyszczeń do gruntu i wód zgodnie z przepisami odrębnymi,

   c) nakaz uwzględnienia budowy i przebudowy urządzeń melioracji wodnych w trakcie prowadzenia prac związanych z zagospodarowaniem terenów;

5) w zakresie ochrony powietrza atmosferycznego – stosowanie ograniczeń lub zakazów w zakresie eksploatacji instalacji, w których następuje spalanie paliw dla celów grzewczych zgodnie z przepisami odrębnymi;

6) w zakresie ochrony przed hałasem – nakaz zachowania dopuszczalnych poziomów hałasu określonych w przepisach odrębnych na terenach oznaczonych symbolami:

   a) MN jak dla terenów zabudowy mieszkaniowej jednorodzinnej,

   b) MN/U jak dla terenów mieszkaniowo-usługowych,

   c) MW jak dla terenów zabudowy mieszkaniowej wielorodzinnej i zamieszkania zbiorowego,

   d) RM jak dla terenów zabudowy zagrodowej,

   e) US jak dla terenów rekreacyjno-wypoczynkowych;

7) w zakresie gospodarowania odpadami – nakaz zagospodarowania odpadów zgodnie z regulaminem utrzymania czystości i porządku w gminie oraz przepisami odrębnymi;

8) w zakresie zagospodarowania mas ziemnych i skalnych:

   a) dopuszczenie zagospodarowania mas skalnych powstających w wyniku eksploatacji kopalin do wypełniania pustek poeksploatacyjnych skałą płonną w celu ograniczania wpływu robót górniczych zgodnie z przepisami odrębnymi,

   b) dopuszczenie zagospodarowania mas ziemnych i skalnych powstających podczas działalności górniczej, w tym w szczególności prowadzenia robót inwestycyjnych, remontowych, działalności wydobywczej rudy miedzi, w tym głębienia szybu, oraz odpadów z flotacji rud miedzi, w sposób niezagrażający zdrowiu i życiu ludzi oraz środowisku zgodnie z przepisami odrębnymi, na cele:

      - utwardzania powierzchni terenów, do których przedsiębiorca górniczy posiada tytuł prawny,

      - wykorzystania w podziemnych technikach górniczych, polegających na wykorzystaniu odpadów jako składnika podsadzki hydraulicznej i samozestalającej, do doszczelniania zrobów, które powstały w wyniku eksploatacji prowadzonej systemem z ugięciem stropu, podsadzki suchej i innych, do profilaktyki przeciwpożarowej i budowy korków izolacyjnych, do likwidacji zbędnych wyrobisk w tym szybów, do wzmocnień i stabilizacji wyrobisk górniczych oraz do utwardzania dróg na dole kopalni,

      - budowy wałów, nasypów kolejowych i drogowych,

      - podbudowy dróg,

- utwardzania barier ziemnych,
- wykorzystania przy rekultywacji istniejących składowisk oraz obiektów unieszkodliwiania odpadów wydobywczych,
- wykorzystania przy rekultywacji wyrobisk poeksploatacyjnych, nieeksploatowanych części wyrobisk,

c) dopuszczenie zagospodarowania w podziemnych wyrobiskach górniczych odpadów powstałych w wyniku eksploatacji i przerabiania wydobytej na powierzchnię ziemi rudy miedzi zgodnie z przepisami odrębnymi, przy czym:

- odpady wydobywcze nie mogą zagrażać zdrowiu i życiu ludzi oraz środowisku,
- odpady wydobywcze nie mogą oddawać odcieków do otoczenia przekraczających parametry określone w przepisach odrębnych oraz zagrażać środowisku;

9) w zakresie ochrony przed oddziaływaniem pól elektromagnetycznych i promieniowania niejonizującego:

a) nakaz uwzględnienia wymagań wynikających z przepisów odrębnych dotyczących lokalizacji budynków od skrajnych przewodów elektrycznych na obszarach oznaczonych na rysunku planu jako pasy techniczne planowanej napowietrznej linii elektroenergetycznej najwyższych napięć oraz napowietrznych linii elektroenergetycznych wysokiego i średniego napięcia,

b) w przypadku skablowania linii elektroenergetycznych nie obowiązują ustalenia zawarte w lit. a).

§ 7. W zakresie zasad kształtowania krajobrazu ustala się nakaz kształtowania zabudowy i zagospodarowania terenów zgodnie z ustaleniami niniejszej uchwały.

§ 8. W zakresie zasad ochrony dziedzictwa kulturowego i zabytków, w tym krajobrazów kulturowych, oraz dóbr kultury współczesnej ustala się:

1) strefę „A” ścisłej ochrony konserwatorskiej, obejmującą zabytkowe założenie parkowe zgodnie z rysunkiem planu, w której obowiązuje:

a) nakaz zachowania i sukcesywnego odtwarzania historycznego układu kompozycyjnego parku,

b) nakaz odnawiania i pielęgnowania istniejących drzew oraz odtworzenia i utrzymania układu przestrzennego i komunikacyjnego zgodnego z zachowanymi przekazami graficznymi,

c) nakaz prowadzenia konserwacji i odtwarzania elementów układu wodnego – przepustów i rowów melioracyjnych;

2) strefę „U” ochrony konserwatorskiej układu ruralistycznego wsi, zgodnie z rysunkiem planu, w której obowiązuje:

a) nakaz zachowania historycznych linii zabudowy,

b) nakaz zachowania historycznych nawierzchni kamiennych ciągów komunikacyjnych,

c) nakaz nawiązania zabudowy w zakresie gabarytów, bryły i materiałów elewacyjnych do tradycji architektonicznej w trakcie inwestycji związanych z remontem, rozbudową i przebudową istniejących obiektów,

d) nakaz dostosowania nowej zabudowy w zakresie lokalizacji, formy zabudowy, rozplanowania, skali, ukształtowania bryły, w tym kształtu i wysokości dachu, posadowienia parteru, użytych form architektonicznych, podziałów otworów okiennych i drzwiowych, materiału do historycznej kompozycji przestrzenno-architektonicznej miejscowości,

e) nakaz kształtowania elewacji w nawiązaniu do rozwiązań stosowanych w sąsiednich budynkach historycznych o zachowanych walorach architektonicznych w zakresie podziałów, detalu, kolorystyki, użytych materiałów elewacyjnych poprzez stosowanie elewacji tynkowanych lub ceglanych,

f) zakaz stosowania tworzyw sztucznych jako materiałów okładzinowych, okładzin drewnianych i drewnopodobnych oraz z płytek kamiennych i ceramicznych, z dopuszczeniem stosowania płytek kamiennych i ceramicznych w partiach cokołowych budynków,

g) nakaz stosowania kolorów pastelowych, zgaszonych, nawiązujących do historycznej kolorystyki budynków,

h) zakaz lokalizacji elementów dysharmonizujących, w tym urządzeń technicznych o gabarytach kolidujących z krajobrazem kulturowym obszaru,

i) zakaz umieszczania na elewacjach budynków posiadających elewację historyczną elementów wyposażenia technicznego, w tym klimatyzatorów, przewodów spalinowych i wentylacyjnych,

j) nakaz zachowania i uzupełnienia zieleni wysokiej, w tym nasadzeń przydrożnych,

k) zakaz lokalizacji elementów wysokościowych instalacji odnawialnych źródeł energii;

3) strefę „K” ochrony krajobrazu, zgodnie z rysunkiem planu, w której obowiązuje:

a) nakaz zharmonizowania nowej zabudowy z historyczną kompozycją przestrzenno-architektoniczną, w szczególności poprzez zachowanie wynikających z historycznego sąsiedztwa: skali, ukształtowania bryły, poziomu posadowienia parteru oraz geometrii i pokrycia dachu oraz poprzez stosowane materiały powinny nawiązywać do lokalnej tradycji budowlanej,

b) zakaz lokalizacji obiektów o formach i kubaturze obcych historycznie ukształtowanej przestrzeni, oraz wolno stojących masztów i wież, a w przypadku konieczności ich lokalizacji w zasięgu strefy, nakaz ich zharmonizowania z otoczeniem oraz nadania atrakcyjnej formy architektonicznej, podkreślającej walory wizualne, funkcjonalne oraz kulturowe otaczającej przestrzeni;

4) w zakresie ochrony zabytków:

a) nakaz ochrony obszaru zabytkowego wpisanego do rejestru zabytków zgodnie z przepisami odrębnymi – park krajobrazowy, nr rej. A/3005/678/L z dnia 27 grudnia 1983 r.,

b) nakaz ochrony obiektów zabytkowych ujętych w gminnej ewidencji zabytków zgodnie z przepisami odrębnymi:

- Pałac,
- Stodoła przy nr 13,
- Budynek mieszkalny nr 17,
- Stodoła przy nr 17,
- Budynek mieszkalny nr 23,
- Budynek mieszkalny nr 24,
- Budynek mieszkalno-gospodarczy nr 26,
- Budynek mieszkalny nr 28,
- Budynek mieszkalny nr 34,

c) dla ochrony obszaru zabytkowego wpisanego do rejestru zabytków – zakaz lokalizacji nowych budynków poza lokalizacją historycznej zabudowy,

d) dla ochrony obiektów zabytkowych ujętych w gminnej ewidencji zabytków:

- nakaz zachowania bryły obiektu, kształtu i geometrii dachu oraz historycznego rodzaju i kolorystyki pokrycia dachowego,
- nakaz zachowania formy, dyspozycji i artykulacji elewacji oraz detali architektonicznych oraz odtworzenia zniszczonych detali,
- zakaz ocieplania styropianem elewacji z zachowaną oryginalną dekoracją,
- nakaz zachowania kształtu, rozmiarów i rozmieszczenia otworów okiennych zgodne z historycznym wizerunkiem budynku,

- nakaz utrzymania lub odtworzenia oryginalnego wykończenia elewacji oraz oryginalnej stolarki okiennej i drzwiowej, a w przypadku konieczności przebicia nowych otworów, nakaz ich zharmonizowania z zabytkową elewacją budynku,
- nakaz stosowania kolorystyki nawiązującej do stosowanej w przeszłości lub kolorystyki nawiązującej do kolorystyki zachowanych budynków historycznych,
- nakaz zastosowania tradycyjnych materiałów budowlanych,
- zakaz stosowania na elewacjach budynków okładzin i paneli z tworzyw sztucznych, okładzin drewnianych, drewnopodobnych, okładzin z płytek kamiennych i ceramicznych;

5) w zakresie ochrony archeologicznego dziedzictwa kulturowego – ochronę stanowisk archeologicznych ujętych w gminnej ewidencji zabytków poprzez nakaz przeprowadzenia badań archeologicznych zgodnie z przepisami odrębnymi podczas robót ziemnych lub w przypadku zmiany charakteru dotychczasowej działalności;

6) nie określa się zasad ochrony dóbr kultury współczesnej z uwagi na brak takich obiektów na obszarze objętym planem.

§ 9. W zakresie wymagań wynikających z potrzeby kształtowania przestrzeni publicznych ustala się nakaz zagospodarowania terenów dróg publicznych klasy głównej, zbiorczej i dojazdowej zgodnie z ustaleniami § 13 pkt 2-4.

§ 10. W zakresie granic i sposobów zagospodarowania terenów lub obiektów podlegających ochronie na podstawie odrębnych przepisów, terenów górniczych, obszarów szczególnego zagrożenia powodzią, obszarów osuwania się mas ziemnych, krajobrazów priorytetowych określonych w audycie krajobrazowym oraz planach zagospodarowania przestrzennego województwa, ustala się:

1) nakaz uwzględnienia ograniczeń określonych w przepisach odrębnych wynikających z położenia terenów objętych planem, zgodnie z oznaczeniami na rysunku planu, w granicach:

   a) otuliny Przemkowskiego Parku Krajobrazowego,

   b) udokumentowanego złoża rud miedzi „Radwanice-Gaworzyce” (nr złoża RM 17668),

   c) udokumentowanego złoża rud miedzi „Sieroszowice” (nr złoża RM 29),

   d) terenu górniczego „Sieroszowice”,

   e) obszaru górniczego „Sieroszowice”;

2) nakaz uwzględnienia występowania wpływów podziemnej eksploatacji górniczej w rozwiązaniach przyjmowanych w planowanych inwestycjach w granicach terenu górniczego „Sieroszowice”;

3) nakaz stosowania rozwiązań konstrukcyjnych dla nowej zabudowy oraz rozbudowy, nadbudowy i przebudowy istniejących obiektów budowlanych w granicach terenu górniczego „Sieroszowice”, uwzględniających prognozowane parametry wpływów eksploatacji górniczej określane na bieżąco przez przedsiębiorcę górniczego, zgodnie z przepisami odrębnymi.

§ 11. W zakresie szczegółowych zasad i warunków scalania i podziału nieruchomości objętych planem:

1) nie wskazuje się terenów do objęcia scaleniem i podziałem, zgodnie z przepisami odrębnymi;

2) dopuszcza się scalanie i podział nieruchomości zgodnie z przepisami odrębnymi, przy czym:

   a) parametry działki nie mogą być mniejsze niż określone w ustaleniach szczegółowych dla poszczególnych terenów, z wyjątkiem działek wydzielanych dla realizacji sieci i urządzeń infrastruktury technicznej, dodatkowych dróg wewnętrznych, dojść i dojazdów,

   b) dla terenów innych niż rolnicze i leśne, dla których w ustaleniach szczegółowych nie określono szczegółowych zasad i warunków scalania i podziału nieruchomości, ustala się parametry działek uzyskanych w wyniku scalania i podziału nieruchomości:

      - minimalna powierzchnia – 2 m^2,

      - minimalna szerokości frontów – 2,0 m,

- kąt położenia granic w stosunku do pasa drogowego – od 70° do 110°.

§ 12. W zakresie szczególnych warunków zagospodarowania terenu oraz ograniczeń w ich użytkowaniu, w tym zakazu zabudowy ustala się:

1) pasy techniczne napowietrznych linii elektroenergetycznych, w których obowiązują ograniczenia w zakresie lokalizacji zabudowy określone w § 6 pkt 9 oraz zakaz sadzenia drzew i krzewów o wysokości przekraczającej 3,0 m, o szerokości:

a) dla projektowanej linii najwyższych napięć 400 kV – po 35,0 m od osi linii w obie strony,

b) dla linii wysokiego napięcia 110 kV – po 20 m od rzutu poziomego skrajnego przewodu linii w obie strony,

c) dla linii średniego napięcia 20 kV – po 7,5 m od rzutu poziomego skrajnego przewodu linii w obie strony;

2) strefy ochronne elektrowni fotowoltaicznych, w których obowiązuje zakaz lokalizacji budynków z pomieszczeniami przeznaczonymi na stały pobyt ludzi.

§ 13. W zakresie zasad modernizacji, rozbudowy i budowy systemów komunikacji i infrastruktury technicznej ustala się:

1) w zakresie komunikacji:

a) nakaz zachowania istniejącego układu komunikacyjnego z dopuszczeniem jego rozbudowy zgodnie z ustaleniami niniejszej uchwały,

b) obsługę komunikacyjną terenów objętych planem poprzez:

- drogę publiczną klasy głównej wyłącznie dla terenów nieposiadających dostępu do dróg publicznych niższych klas technicznych lub dróg wewnętrznych,

- układ dróg publicznych klasy zbiorczej i dojazdowej oraz dróg wewnętrznych powiązanych z zewnętrznym układem komunikacyjnym, bez możliwości obsługi komunikacyjnej terenu oznaczonego symbolem P bezpośrednio z drogi publicznej klasy dojazdowej oznaczonej symbolem 2KD-D,

c) dopuszczenie wydzielania dodatkowych dróg wewnętrznych o szerokości nie mniejszej niż 8,0 m,

d) minimalną liczbę miejsc do parkowania zlokalizowanych w obrębie działki budowlanej:

- 1 stanowisko postojowe na każdy lokal mieszkalny,

- 1 stanowisko postojowe na każde 40 m^2 powierzchni użytkowej budynków usługowych lub 5 zatrudnionych na jednej zmianie w budynkach produkcyjnych,

e) nakaz wyznaczenia odpowiedniej liczby miejsc do parkowania dla pojazdów zaopatrzonych w kartę parkingową zgodnie z przepisami odrębnymi;

2) parametry drogi publicznej klasy głównej oznaczonej symbolem KD-G:

a) szerokość w liniach rozgraniczających od 15 do 20 m, zgodnie z rysunkiem planu,

b) dopuszczenie lokalizacji sieci i urządzeń infrastruktury technicznej związanych z potrzebami utrzymania drogi,

c) dopuszczenie lokalizacji innych elementów układu komunikacyjnego;

3) parametry drogi publicznej klasy zbiorczej oznaczonej symbolem KD-Z:

a) szerokość w liniach rozgraniczających od 7 do 31 m, zgodnie z rysunkiem planu,

b) dopuszczenie lokalizacji dróg dla pieszych, dróg dla pieszych i rowerów lub dróg dla rowerów,

c) zakaz lokalizacji miejsc postojowych,

d) dopuszczenie lokalizacji sieci i urządzeń infrastruktury technicznej;

4) parametry dróg publicznych klasy dojazdowej oznaczonych symbolami 1KD-D, 2KD-D, 3KD-D, 4KD-D, 5KD-D, 6KD-D:

a) szerokość w liniach rozgraniczających zgodnie z rysunkiem planu:

- 1KD-D – od 12 do 27 m,
- 2KD-D – od 8 do 71 m,
- 3KD-D – od 6 do 33 m,
- 4KD-D – od 6 do 18 m,
- 5KD-D – od 8 do 22 m,
- 6KD-D – od 4 do 44 m,

b) dopuszczenie lokalizacji dróg dla pieszych, dróg dla pieszych i rowerów lub dróg dla rowerów,

c) dopuszczenie lokalizacji miejsc postojowych,

d) dopuszczenie lokalizacji sieci i urządzeń infrastruktury technicznej;

5) parametry dróg wewnętrznych oznaczonych symbolami 1KDW, 2KDW, 3KDW, 4KDW, 5KDW, 6KDW, 7KDW, 8KDW, 9KDW, 10KDW, 11KDW, 12KDW, 13KDW, 14KDW, 15KDW, 16KDW, 17KDW, 18KDW, 19KDW:

a) szerokość w liniach rozgraniczających zgodnie z rysunkiem planu:

- 1KDW – od 6 do 7 m,
- 2KDW – od 3 do 15 m,
- 3KDW – 9 m,
- 4KDW – od 4 do 14 m,
- 5KDW – 7 m,
- 6KDW – od 8 do 46 m,
- 7KDW – 5 m,
- 8KDW – od 8 do 18 m,
- 9KDW – od 8 do 18 m,
- 10KDW – od 8 do 18 m,
- 11KDW – od 8 do 18 m,
- 12KDW – od 8 do 18 m,
- 13KDW – od 10 do 20 m,
- 14KDW – od 8 do 18 m,
- 15KDW – od 5 do 11 m,
- 16KDW – od 8 do 15 m,
- 17KDW – od 6 do 12 m,
- 18KDW – od 3 do 6 m,
- 19KDW – od 6 do 7 m,

b) dopuszczenie lokalizacji dróg dla pieszych, dróg dla pieszych i rowerów lub dróg dla rowerów,

c) dopuszczenie lokalizacji miejsc postojowych,

d) dopuszczenie lokalizacji sieci i urządzeń infrastruktury technicznej;

6) w zakresie zaopatrzenia w wodę:

a) zaopatrzenie w wodę z sieci wodociągowej,

b) dopuszczenie zaopatrzenia w wodę z ujęć indywidualnych do czasu budowy sieci wodociągowej,

c) nakaz zapewnienia wody dla celów przeciwpożarowych;

7) w zakresie odprowadzenia ścieków:

a) odprowadzanie ścieków do kanalizacji sanitarnej zgodnie z przepisami odrębnymi,

b) do czasu budowy kanalizacji sanitarnej dopuszczenie stosowania szczelnych zbiorników bezodpływowych zgodnie z przepisami odrębnymi;

8) w zakresie odprowadzenia wód opadowych i roztopowych – zagospodarowanie wód opadowych i roztopowych na własnym terenie lub ich odprowadzanie do kanalizacji deszczowej, dołów chłonnych lub do zbiorników retencyjnych zgodnie z obowiązującymi przepisami odrębnymi;

9) w zakresie zaopatrzenia w gaz:

a) zaopatrzenie w gaz z sieci gazowej lub ze źródeł indywidualnych,

b) docelowe podłączenie wszystkich terenów objętych planem do sieci gazowej,

c) dopuszczenie lokalizacji stacji gazowych z zapewnieniem dostępu do dróg publicznych;

10) w zakresie zaopatrzenia w energię elektryczną:

a) zaopatrzenie w energię elektryczną z istniejącej i projektowanej sieci elektroenergetycznej lub z odnawialnych źródeł energii zgodnie z przepisami odrębnymi,

b) dopuszczenie zachowania istniejącej sieci elektroenergetycznej, z możliwością jej przebudowy i rozbudowy oraz budowy nowych linii elektroenergetycznych,

c) dopuszczenie lokalizacji stacji transformatorowych z zapewnieniem dostępu do dróg publicznych;

11) w zakresie infrastruktury górniczej kopalni rud miedzi:

a) dopuszczenie zachowania sieci i urządzeń infrastruktury górniczej służącej obsłudze zakładów górniczych, z dopuszczeniem ich remontu, przebudowy, rozbudowy, rozbiórki oraz zmiany lokalizacji,

b) dopuszczenie lokalizacji nowych sieci i urządzeń infrastruktury górniczej służącej obsłudze zakładów górniczych.

§ 14. Nie określa się sposobu i terminu tymczasowego zagospodarowania, urządzania i użytkowania terenów.

Rozdział 2.
Przepisy szczegółowe

§ 15. W zakresie zasad kształtowania zabudowy oraz wskaźników zagospodarowania terenu, na terenach oznaczonych symbolami 1MN, 2MN, 3MN, 4MN:

1) dopuszcza się zachowanie istniejącej zabudowy z możliwością jej przebudowy, rozbudowy i nadbudowy oraz zmiany sposobu użytkowania przy zastosowaniu parametrów określonych w niniejszym paragrafie, z zastrzeżeniem § 8 pkt 2;

2) dopuszcza się lokalizację, z zastrzeżeniem § 8 pkt 2:

a) budynków mieszkalnych jednorodzinnych,

b) budynków garażowo-gospodarczych i wiat,

c) sieci i urządzeń infrastruktury technicznej,

d) dojść, dojazdów i miejsc postojowych,

e) dodatkowych dróg wewnętrznych;

3) ustala się wskaźniki zagospodarowania terenu:

a) wskaźnik intensywności zabudowy:

- maksymalny – 1,20,
- minimalny – 0,00,

b) maksymalna powierzchnia zabudowy – 40%,

c) minimalny udział procentowy powierzchni biologicznie czynnej w odniesieniu do powierzchni działki budowlanej – 40%;

4) ustala się zasady kształtowania zabudowy:

a) maksymalna wysokość:

- budynku mieszkalnego jednorodzinnego – nie więcej niż 9,0 m do gzymsu i nie więcej niż 12,0 m do kalenicy,
- budynku garażowo-gospodarczego i wiaty – nie więcej niż 6,0 m,

b) maksymalna liczba kondygnacji:

- dla budynku mieszkalnego jednorodzinnego – dwie kondygnacje nadziemne,
- dla budynku garażowo-gospodarczego – jedna kondygnacja nadziemna,

c) dopuszcza się podpiwniczenie budynków, przy czym poziom posadzki parteru należy sytuować na wysokości nieprzekraczającej 0,6 m nad poziomem terenu,

d) geometria głównych połaci dachowych:

- dla budynku mieszkalnego jednorodzinnego – dachy strome dwuspadowe lub naczółkowe o nachyleniu 40° – 45°,
- dla budynku garażowo-gospodarczego i wiaty – dachy strome dwuspadowe o nachyleniu 30° – 45°,

e) pokrycie dachów stromych – dachówka ceramiczna matowa w kolorze ceglastym lub matowych odcieniach koloru czerwonego;

5) ustala się parametry działek uzyskanych w wyniku scalania i podziału nieruchomości:

a) minimalna powierzchnia – 300 m^2 dla zabudowy szeregowej, 600 m^2 dla zabudowy bliźniaczej, 800 m^2 dla zabudowy wolno stojącej,

b) minimalna szerokości frontów – 6,0 m dla zabudowy szeregowej, 12,0 m dla zabudowy bliźniaczej, 18,0 m dla zabudowy wolno stojącej,

c) kąt położenia granic w stosunku do pasa drogowego – od 70° do 110°;

6) ustala się minimalną powierzchnię nowo wydzielanych działek budowlanych – 300 m^2 dla zabudowy szeregowej, 600 m^2 dla zabudowy bliźniaczej, 800 m^2 dla zabudowy wolno stojącej, z wyjątkiem działek wydzielanych dla realizacji sieci i urządzeń infrastruktury technicznej, dodatkowych dróg wewnętrznych, dojść i dojazdów, powiększenia nieruchomości sąsiedniej oraz regulacji granic pomiędzy nieruchomościami.

§ 16. W zakresie zasad kształtowania zabudowy oraz wskaźników zagospodarowania terenu, na terenach oznaczonych symbolami 5MN, 6MN, 7MN, 8MN, 9MN, 10MN:

1) dopuszcza się zachowanie istniejącej zabudowy z możliwością jej przebudowy, rozbudowy i nadbudowy oraz zmiany sposobu użytkowania przy zastosowaniu parametrów określonych w niniejszym paragrafie;

2) dopuszcza się lokalizację:

a) budynków mieszkalnych jednorodzinnych,

b) budynków garażowo-gospodarczych i wiat,

c) sieci i urządzeń infrastruktury technicznej,

d) dojść, dojazdów i miejsc postojowych,

e) dodatkowych dróg wewnętrznych;

3) ustala się wskaźniki zagospodarowania terenu:

a) wskaźnik intensywności zabudowy:

- maksymalny – 1,20,

- minimalny – 0,00,

b) maksymalna powierzchnia zabudowy – 40%,

c) minimalny udział procentowy powierzchni biologicznie czynnej w odniesieniu do powierzchni działki budowlanej – 40%;

4) ustala się zasady kształtowania zabudowy:

a) maksymalna wysokość:

- budynku mieszkalnego jednorodzinnego – nie więcej niż 10,0 m,

- budynku garażowo-gospodarczego i wiaty – nie więcej niż 6,0 m,

b) maksymalna liczba kondygnacji:

- dla budynku mieszkalnego jednorodzinnego – dwie kondygnacje nadziemne,

- dla budynku garażowo-gospodarczego – jedna kondygnacja nadziemna,

c) dopuszcza się podpiwniczenie budynków, przy czym poziom posadzki parteru należy sytuować na wysokości nieprzekraczającej 0,6 m nad poziomem terenu,

d) geometria głównych połaci dachowych:

- dla budynku mieszkalnego jednorodzinnego – dachy strome dwu- lub wielospadowe o nachyleniu 30° – 45°,

- dla budynku garażowo-gospodarczego i wiaty – dachy płaskie lub strome jedno- lub dwuspadowe o nachyleniu 20° – 45°,

e) pokrycie dachów stromych – dachówka lub materiały imitujące dachówkę w kolorze ceglastym lub matowych odcieniach koloru czerwonego, brązowego, szarego lub czarnego,

f) w przypadku przebudowy i rozbudowy istniejącej zabudowy dopuszcza się zachowanie istniejącej formy i pokrycia dachu;

5) ustala się parametry działek uzyskanych w wyniku scalania i podziału nieruchomości:

a) minimalna powierzchnia – 300 m^2 dla zabudowy szeregowej, 600 m^2 dla zabudowy bliźniaczej, 800 m^2 dla zabudowy wolno stojącej,

b) minimalna szerokości frontów – 9,0 m dla zabudowy szeregowej, 12,0 m dla zabudowy bliźniaczej, 18,0 m dla zabudowy wolno stojącej,

c) kąt położenia granic w stosunku do pasa drogowego – od 70° do 110°;

6) ustala się minimalną powierzchnię nowo wydzielanych działek budowlanych – 300 m^2 dla zabudowy szeregowej, 600 m^2 dla zabudowy bliźniaczej, 800 m^2 dla zabudowy wolno stojącej, z wyjątkiem działek wydzielanych dla realizacji sieci i urządzeń infrastruktury technicznej, dodatkowych dróg wewnętrznych, dojść i dojazdów, powiększenia nieruchomości sąsiedniej oraz regulacji granic pomiędzy nieruchomościami.

§ 16. W zakresie zasad kształtowania zabudowy oraz wskaźników zagospodarowania terenu, na terenach oznaczonych symbolami 1MW, 2MW:

1) dopuszcza się zachowanie istniejącej zabudowy z możliwością jej przebudowy, rozbudowy i nadbudowy oraz zmiany sposobu użytkowania przy zastosowaniu parametrów określonych w niniejszym paragrafie, z zastrzeżeniem § 8 pkt 2;

2) dopuszcza się lokalizację, z zastrzeżeniem § 8 pkt 2:

a) budynków mieszkalnych wielorodzinnych,

b) budynków garażowo-gospodarczych i wiat,

c) sieci i urządzeń infrastruktury technicznej,

d) dojść, dojazdów i miejsc postojowych,

e) dodatkowych dróg wewnętrznych;

3) ustala się wskaźniki zagospodarowania terenu:

a) wskaźnik intensywności zabudowy:

- maksymalny – 1,20,

- minimalny – 0,00,

b) maksymalna powierzchnia zabudowy – 40%,

c) minimalny udział procentowy powierzchni biologicznie czynnej w odniesieniu do powierzchni działki budowlanej – 30%;

4) ustala się zasady kształtowania zabudowy:

a) maksymalna wysokość:

- budynku mieszkalnego wielorodzinnego – nie więcej niż 9,0 m do gzymsu i nie więcej niż 12,0 m do kalenicy,

- budynku garażowo-gospodarczego i wiaty – nie więcej niż 6,0 m,

b) maksymalna liczba kondygnacji:

- dla budynku mieszkalnego wielorodzinnego – dwie kondygnacje nadziemne,

- dla budynku garażowo-gospodarczego – jedna kondygnacja nadziemna,

c) dopuszcza się podpiwniczenie budynków, przy czym poziom posadzki parteru należy sytuować na wysokości nieprzekraczającej 0,6 m nad poziomem terenu,

d) geometria głównych połaci dachowych:

- dla budynku mieszkalnego wielorodzinnego – dachy strome dwuspadowe o nachyleniu 40° – 45°,

- dla budynku garażowo-gospodarczego i wiaty – dachy strome dwuspadowe o nachyleniu 30° – 45°,

e) pokrycie dachów stromych – dachówka w kolorze ceglastym lub matowych odcieniach koloru czerwonego;

5) ustala się parametry działek uzyskanych w wyniku scalania i podziału nieruchomości:

a) minimalna powierzchnia – 500 m^2,

b) minimalna szerokości frontów – 18,0 m,

c) kąt położenia granic w stosunku do pasa drogowego – od 70° do 110°;

6) ustala się minimalną powierzchnię nowo wydzielanych działek budowlanych – 500 m^2, z wyjątkiem działek wydzielanych dla realizacji sieci i urządzeń infrastruktury technicznej, dodatkowych dróg wewnętrznych, dojść i dojazdów, powiększenia nieruchomości sąsiedniej oraz regulacji granic pomiędzy nieruchomościami.

§ 17. W zakresie zasad kształtowania zabudowy oraz wskaźników zagospodarowania terenu, na terenie oznaczonym symbolem 1MN/U:

1) zachowuje się istniejącą zabudowę zabytkowego pałacu wraz z obiektami towarzyszącymi wchodzącymi w skład założenia parkowego, z zastrzeżeniem § 8 pkt 1 i 2;

2) zakazuje się lokalizacji nowej zabudowy;

3) dopuszcza się lokalizację, z zastrzeżeniem § 8 pkt 1 i 2:

a) sieci i urządzeń infrastruktury technicznej,

b) dojść i dojazdów;

4) ustala się wskaźniki zagospodarowania terenu:

a) wskaźnik intensywności zabudowy:

- maksymalny – 1,20,

- minimalny – 0,00,

b) maksymalna powierzchnia zabudowy – 40%,

c) minimalny udział procentowy powierzchni biologicznie czynnej w odniesieniu do powierzchni działki budowlanej – 40%;

5) ustala się zasady kształtowania zabudowy:

a) maksymalna wysokość – nie więcej niż 9,0 m do gzymsu i nie więcej niż 12,0 m do kalenicy,

b) dopuszcza się podpiwniczenie budynków,

c) geometria głównych połaci dachowych – dachy strome dwuspadowe lub naczółkowe o nachyleniu 40° – 45°,

d) pokrycie dachów stromych – dachówka ceramiczna matowa w kolorze ceglastym lub matowych odcieniach koloru czerwonego,

e) w przypadku przebudowy i rozbudowy istniejącej zabudowy dopuszcza się zachowanie istniejącej formy i pokrycia dachu;

6) ustala się parametry działek uzyskanych w wyniku scalania i podziału nieruchomości:

a) minimalna powierzchnia – 2 000 m^2,

b) minimalna szerokości frontów – 30,0 m,

c) kąt położenia granic w stosunku do pasa drogowego – od 80° do 100°;

7) ustala się minimalną powierzchnię nowo wydzielanych działek budowlanych – 2 000 m^2, z wyjątkiem działek wydzielanych dla realizacji sieci i urządzeń infrastruktury technicznej, dodatkowych dróg wewnętrznych, dojść i dojazdów, powiększenia nieruchomości sąsiedniej oraz regulacji granic pomiędzy nieruchomościami.

§ 18. W zakresie zasad kształtowania zabudowy oraz wskaźników zagospodarowania terenu, na terenach oznaczonych symbolami 2MN/U, 3MN/U, 4MN/U, 5MN/U, 6MN/U, 7MN/U, 8MN/U, 9MN/U, 10MN/U, 11MN/U, 12MN/U, 13MN/U, 14MN/U, 15MN/U, 16MN/U, 17MN/U:

1) dopuszcza się zachowanie istniejącej zabudowy z możliwością jej przebudowy, rozbudowy i nadbudowy oraz zmiany sposobu użytkowania przy zastosowaniu parametrów określonych w niniejszym paragrafie, z zastrzeżeniem § 8 pkt 2;

2) dopuszcza się lokalizację, z zastrzeżeniem § 8 pkt 2:

a) budynków mieszkalnych jednorodzinnych,

b) budynków mieszkalno-usługowych,

c) budynków usługowych,

d) budynków garażowo-gospodarczych i wiat,

e) sieci i urządzeń infrastruktury technicznej,

f) dojść, dojazdów i miejsc postojowych,

g) dodatkowych dróg wewnętrznych;

3) zakazuje się lokalizacji stacji paliw;

4) ustala się wskaźniki zagospodarowania terenu:

a) wskaźnik intensywności zabudowy:

- maksymalny – 1,20,

- minimalny – 0,00,

b) maksymalna powierzchnia zabudowy – 40%,

c) minimalny udział procentowy powierzchni biologicznie czynnej w odniesieniu do powierzchni działki budowlanej – 40%;

5) ustala się zasady kształtowania zabudowy:

a) maksymalna wysokość:

- budynku mieszkalnego jednorodzinnego, budynku mieszkalno-usługowego i budynku usługowego – nie więcej niż 9,0 m do gzymsu i nie więcej niż 12,0 m do kalenicy,

- budynku garażowo-gospodarczego i wiaty – nie więcej niż 6,0 m,

b) maksymalna liczba kondygnacji:

- dla budynku mieszkalnego jednorodzinnego, budynku mieszkalno-usługowego i budynku usługowego – dwie kondygnacje nadziemne,

- dla budynku garażowo-gospodarczego – jedna kondygnacja nadziemna,

c) dopuszcza się podpiwniczenie budynków, przy czym poziom posadzki parteru należy sytuować na wysokości nieprzekraczającej 0,6 m nad poziomem terenu,

d) geometria głównych połaci dachowych:

- dla budynku mieszkalnego jednorodzinnego, budynku mieszkalno-usługowego i budynku usługowego – dachy strome dwuspadowe o nachyleniu 40° – 45°,

- dla budynku garażowo-gospodarczego i wiaty – dachy strome dwuspadowe o nachyleniu 30° – 45°,

e) pokrycie dachów stromych – dachówka ceramiczna matowa w kolorze ceglastym lub matowych odcieniach koloru czerwonego,

f) w przypadku przebudowy i rozbudowy istniejącej zabudowy dopuszcza się zachowanie istniejącej formy i pokrycia dachu;

6) ustala się parametry działek uzyskanych w wyniku scalania i podziału nieruchomości:

a) minimalna powierzchnia – 300 m^2 dla zabudowy szeregowej, 600 m^2 dla zabudowy bliźniaczej, 800 m^2 dla zabudowy wolno stojącej,

b) minimalna szerokości frontów – 9,0 m dla zabudowy szeregowej, 12,0 m dla zabudowy bliźniaczej, 18,0 m dla zabudowy wolno stojącej,

c) kąt położenia granic w stosunku do pasa drogowego – od 70° do 110°;

7) ustala się minimalną powierzchnię nowo wydzielanych działek budowlanych – 300 m^2 dla zabudowy szeregowej, 600 m^2 dla zabudowy bliźniaczej, 800 m^2 dla zabudowy wolno stojącej, z wyjątkiem działek wydzielanych dla realizacji sieci i urządzeń infrastruktury technicznej, dodatkowych dróg wewnętrznych, dojść i dojazdów, powiększenia nieruchomości sąsiedniej oraz regulacji granic pomiędzy nieruchomościami.

§ 19. W zakresie zasad kształtowania zabudowy oraz wskaźników zagospodarowania terenu, na terenach oznaczonych symbolami 1RM, 2RM, 3RM, 4RM, 5RM, 6RM, 7RM, 8RM, 9RM, 10RM, 11RM, 12RM, 13RM, 14RM, 15RM, 16RM, 17RM:

1) dopuszcza się zachowanie istniejącej zabudowy z możliwością jej przebudowy, rozbudowy i nadbudowy oraz zmiany sposobu użytkowania przy zastosowaniu parametrów określonych w niniejszym paragrafie, z zastrzeżeniem § 8 pkt 2;

2) dopuszcza się lokalizację, z zastrzeżeniem § 8 pkt 2:

a) budynków mieszkalnych w zabudowie zagrodowej,

b) budynków inwentarskich,

c) budynków garażowo-gospodarczych i wiat,

d) budowli rolniczych,

e) sieci i urządzeń infrastruktury technicznej,

f) dróg dojazdowych do gruntów rolnych;

3) ustala się wskaźniki zagospodarowania terenu:

a) wskaźnik intensywności zabudowy:

- maksymalny – 1,20,

- minimalny – 0,00,

b) maksymalna powierzchnia zabudowy – 40%,

c) minimalny udział procentowy powierzchni biologicznie czynnej w odniesieniu do powierzchni działki budowlanej – 30%;

4) ustala się zasady kształtowania zabudowy:

a) maksymalna wysokość – nie więcej niż 9,0 m do gzymsu i nie więcej niż 12,0 m do kalenicy,

b) maksymalna liczba kondygnacji – dwie kondygnacje nadziemne,

c) dopuszcza się podpiwniczenie budynków, przy czym poziom posadzki parteru należy sytuować na wysokości nieprzekraczającej 0,6 m nad poziomem terenu,

d) geometria głównych połaci dachowych – dachy strome dwuspadowe o nachyleniu 40° – 45°,

e) pokrycie dachów stromych – dachówka ceramiczna matowa w kolorze ceglastym lub matowych odcieniach koloru czerwonego;

f) w przypadku przebudowy i rozbudowy istniejącej zabudowy dopuszcza się zachowanie istniejącej formy i pokrycia dachu.

§ 20. W zakresie zasad kształtowania zabudowy oraz wskaźników zagospodarowania terenu, na terenie oznaczonym symbolem 1U:

1) dopuszcza się zachowanie istniejącej zabudowy z możliwością jej przebudowy, rozbudowy, nadbudowy oraz zmiany sposobu użytkowania przy zastosowaniu parametrów określonych w niniejszym paragrafie, z zastrzeżeniem § 8 pkt 2;

2) dopuszcza się lokalizację, z zastrzeżeniem § 8 pkt 2:

a) budynków usługowych,

b) budynków garażowo-gospodarczych i wiat,

c) sieci i urządzeń infrastruktury technicznej,

d) dojść, dojazdów i miejsc postojowych,

e) dodatkowych dróg wewnętrznych;

3) zakazuje się lokalizacji stacji paliw;

4) ustala się wskaźniki zagospodarowania terenu:

a) wskaźnik intensywności zabudowy:

- maksymalny – 2,00,

- minimalny – 0,00,

b) maksymalna powierzchnia zabudowy – 50%,

c) minimalny udział procentowy powierzchni biologicznie czynnej w odniesieniu do powierzchni działki budowlanej – 30%;

5) ustala się zasady kształtowania zabudowy:

a) maksymalna wysokość:

- budynku usługowego – nie więcej niż 9,0 m do gzymsu i nie więcej niż 12,0 m do kalenicy,

- budynku garażowo-gospodarczego i wiaty – nie więcej niż 6,0 m,

b) maksymalna liczba kondygnacji:

- dla budynku usługowego – trzy kondygnacje nadziemne,

- dla budynku garażowo-gospodarczego – jedna kondygnacja nadziemna,

c) dopuszcza się podpiwniczenie budynków, przy czym poziom posadzki parteru należy sytuować na wysokości nieprzekraczającej 0,6 m nad poziomem terenu,

d) geometria głównych połaci dachowych:

- dla budynku usługowego – dachy strome dwu- lub wielospadowe o nachyleniu 40° – 45°,

- dla budynku garażowo-gospodarczego i wiaty – dachy płaskie lub strome jedno- lub dwuspadowe o nachyleniu 20° – 45°,

e) pokrycie dachów stromych – dachówka ceramiczna matowa w kolorze ceglastym lub matowych odcieniach koloru czerwonego,

f) w przypadku przebudowy i rozbudowy istniejącej zabudowy dopuszcza się zachowanie istniejącej formy i pokrycia dachu;

6) ustala się parametry działek uzyskanych w wyniku scalania i podziału nieruchomości:

a) minimalna powierzchnia – 400 m^2,

b) minimalna szerokości frontów – 18,0 m,

c) kąt położenia granic w stosunku do pasa drogowego – od 70° do 110°;

7) ustala się minimalną powierzchnię nowo wydzielanych działek budowlanych – 400 m^2, z wyjątkiem działek wydzielanych dla realizacji sieci i urządzeń infrastruktury technicznej, dodatkowych dróg wewnętrznych, dojść i dojazdów, powiększenia nieruchomości sąsiedniej oraz regulacji granic pomiędzy nieruchomościami.

§ 21. W zakresie zasad kształtowania zabudowy oraz wskaźników zagospodarowania terenu, na terenie oznaczonym symbolem 2U:

1) dopuszcza się lokalizację:

a) budynków usługowych,

b) budynków garażowo-gospodarczych i wiat,

c) sieci i urządzeń infrastruktury technicznej,

d) dojść, dojazdów i miejsc postojowych,

e) dodatkowych dróg wewnętrznych;

2) zakazuje się lokalizacji stacji paliw;

3) ustala się wskaźniki zagospodarowania terenu:

a) wskaźnik intensywności zabudowy:

- maksymalny – 1,20,

- minimalny – 0,00,

b) maksymalna powierzchnia zabudowy – 40%,

c) minimalny udział procentowy powierzchni biologicznie czynnej w odniesieniu do powierzchni działki budowlanej – 30%;

4) ustala się zasady kształtowania zabudowy:

a) maksymalna wysokość:

- budynku usługowego – nie więcej niż 9,0 m do gzymsu i nie więcej niż 12,0 m do kalenicy,

- budynku garażowo-gospodarczego i wiaty – nie więcej niż 6,0 m,

b) maksymalna liczba kondygnacji:

- dla budynku usługowego – dwie kondygnacje nadziemne,

- dla budynku garażowo-gospodarczego – jedna kondygnacja nadziemna,

c) dopuszcza się podpiwniczenie budynków, przy czym poziom posadzki parteru należy sytuować na wysokości nieprzekraczającej 0,6 m nad poziomem terenu,

d) geometria głównych połaci dachowych:

- dla budynku usługowego – dachy strome dwuspadowe o nachyleniu 30° – 45°,

- dla budynku garażowo-gospodarczego i wiaty – dachy strome dwuspadowe o nachyleniu 30° – 45°,

e) pokrycie dachów stromych – dachówka ceramiczna matowa w kolorze ceglastym lub matowych odcieniach koloru czerwonego;

5) ustala się parametry działek uzyskanych w wyniku scalania i podziału nieruchomości:

a) minimalna powierzchnia – 400 m^2,

b) minimalna szerokości frontów – 18,0 m,

c) kąt położenia granic w stosunku do pasa drogowego – od 70° do 110°;

6) ustala się minimalną powierzchnię nowo wydzielanych działek budowlanych – 400 m^2, z wyjątkiem działek wydzielanych dla realizacji sieci i urządzeń infrastruktury technicznej, dodatkowych dróg wewnętrznych, dojść i dojazdów, powiększenia nieruchomości sąsiedniej oraz regulacji granic pomiędzy nieruchomościami.

§ 22. W zakresie zasad kształtowania zabudowy oraz wskaźników zagospodarowania terenu, na terenach oznaczonych symbolami 1US, 2US:

1) dopuszcza się lokalizację, z zastrzeżeniem § 8 pkt 2:

a) budynków usługowych o funkcji sportu, rekreacji, hotelarstwa, gastronomii, handlu i kultury, w tym kultury fizycznej,

b) budynków garażowo-gospodarczych i wiat,

c) boisk sportowych, placów zabaw dla dzieci i innych urządzeń sportowo-rekreacyjnych,

d) sieci i urządzeń infrastruktury technicznej,

e) dojść, dojazdów i miejsc postojowych,

f) dodatkowych dróg wewnętrznych;

2) ustala się wskaźniki zagospodarowania terenu:

a) wskaźnik intensywności zabudowy:

- maksymalny – 0,90,

- minimalny – 0,00,

b) maksymalna powierzchnia zabudowy – 30%,

c) minimalny udział procentowy powierzchni biologicznie czynnej w odniesieniu do powierzchni działki budowlanej – 20%;

3) ustala się zasady kształtowania zabudowy:

a) maksymalna wysokość:

- budynku usługowego – nie więcej niż 9,0 m do gzymsu i nie więcej niż 12,0 m do kalenicy,

- budynku garażowo-gospodarczego i wiaty – nie więcej niż 6,0 m,

b) maksymalna liczba kondygnacji:

- dla budynku usługowego – dwie kondygnacje nadziemne,

- dla budynku garażowo-gospodarczego – jedna kondygnacja nadziemna,

c) dopuszcza się podpiwniczenie budynków, przy czym poziom parteru należy sytuować na wysokości nieprzekraczającej 0,6 m nad poziomem terenu,

d) geometria głównych połaci dachowych:

- dla budynku usługowego – dachy strome dwuspadowe o nachyleniu 40° – 45°,

- dla budynku garażowo-gospodarczego i wiaty – dachy strome dwuspadowe o nachyleniu 30° – 45°,

e) pokrycie dachów stromych – dachówka ceramiczna matowa w kolorze ceglastym lub matowych odcieniach koloru czerwonego;

4) ustala się parametry działek uzyskanych w wyniku scalania i podziału nieruchomości:

a) minimalna powierzchnia – 500 m^2,

b) minimalna szerokości frontów – 18,0 m,

c) kąt położenia granic w stosunku do pasa drogowego – od 70° do 110°;

5) ustala się minimalną powierzchnię nowo wydzielanych działek budowlanych – 500 m^2, z wyjątkiem działek wydzielanych dla realizacji sieci i urządzeń infrastruktury technicznej, dodatkowych dróg wewnętrznych, dojść i dojazdów, powiększenia nieruchomości sąsiedniej oraz regulacji granic pomiędzy nieruchomościami.

§ 23. W zakresie zasad kształtowania zabudowy oraz wskaźników zagospodarowania terenu, na terenie oznaczonym symbolem P:

1) dopuszcza się lokalizację:

a) obiektów produkcyjnych, składów i magazynów,

b) budynków garażowo-gospodarczych i wiat,

c) sieci i urządzeń infrastruktury technicznej,

d) dojść, dojazdów i miejsc postojowych,

e) dodatkowych dróg wewnętrznych;

2) ustala się nakaz urządzenia pasa zieleni izolacyjnej zgodnie z rysunkiem planu;

3) ustala się wskaźniki zagospodarowania terenu:

a) wskaźnik intensywności zabudowy:

- maksymalny – 4,25,

- minimalny – 0,00,

b) maksymalna powierzchnia zabudowy – 85%,

c) minimalny udział procentowy powierzchni biologicznie czynnej w odniesieniu do powierzchni działki budowlanej – 10%;

4) ustala się zasady kształtowania zabudowy:

a) maksymalna wysokość – nie więcej niż 40,0 m,

b) maksymalna liczba kondygnacji – cztery kondygnacje nadziemne,

c) dopuszcza się podpiwniczenie budynków,

d) geometria głównych połaci dachowych – dachy płaskie lub strome jedno-, dwu- lub wielospadowe o nachyleniu do 30°;

5) ustala się parametry działek uzyskanych w wyniku scalania i podziału nieruchomości:

a) minimalna powierzchnia – 1500 m^2,

b) minimalna szerokości frontów – 18,0 m,

c) kąt położenia granic w stosunku do pasa drogowego – od 70° do 110°;

6) ustala się minimalną powierzchnię nowo wydzielanych działek budowlanych – 1500 m^2, z wyjątkiem działek wydzielanych dla realizacji sieci i urządzeń infrastruktury technicznej, dodatkowych dróg wewnętrznych, dojść i dojazdów, powiększenia nieruchomości sąsiedniej oraz regulacji granic pomiędzy nieruchomościami.

§ 24. W zakresie zasad kształtowania zabudowy oraz wskaźników zagospodarowania terenu, na terenach oznaczonych symbolami 1EF, 2EF:

1) dopuszcza się lokalizację:

a) elektrowni fotowoltaicznych o mocy przekraczającej 100 kW,

b) sieci i urządzeń infrastruktury technicznej,

c) dojść, dojazdów i miejsc postojowych,

d) dodatkowych dróg wewnętrznych;

2) ustala się wskaźniki zagospodarowania terenu:

a) wskaźnik intensywności zabudowy:

- maksymalny – 0,90,

- minimalny – 0,00,

b) maksymalna powierzchnia zabudowy – 90%,

c) minimalny udział procentowy powierzchni biologicznie czynnej w odniesieniu do powierzchni działki budowlanej – 5%;

3) ustala się maksymalną wysokość instalacji fotowoltaicznych – nie więcej niż 10,0 m:

4) ustala się parametry działek uzyskanych w wyniku scalania i podziału nieruchomości:

a) minimalna powierzchnia – 1500 m^2,

b) minimalna szerokości frontów – 18,0 m,

c) kąt położenia granic w stosunku do pasa drogowego – od 70° do 110°;

5) ustala się minimalną powierzchnię nowo wydzielanych działek budowlanych – 1500 m^2, z wyjątkiem działek wydzielanych dla realizacji sieci i urządzeń infrastruktury technicznej, dodatkowych dróg wewnętrznych, dojść i dojazdów, powiększenia nieruchomości sąsiedniej oraz regulacji granic pomiędzy nieruchomościami.

§ 25. W zakresie zasad kształtowania zabudowy oraz wskaźników zagospodarowania terenu, na terenie oznaczonym symbolem RU:

1) dopuszcza się zachowanie istniejącej zabudowy z możliwością jej przebudowy, rozbudowy i nadbudowy oraz zmiany sposobu użytkowania przy zastosowaniu parametrów określonych w niniejszym paragrafie;

2) dopuszcza się lokalizację:

a) budynków usługowych i produkcyjnych związanych z działalnością rolniczą,

b) budynków garażowo-gospodarczych i wiat,

c) budowli rolniczych,

d) sieci i urządzeń infrastruktury technicznej,

e) dróg dojazdowych do gruntów rolnych;

3) ustala się wskaźniki zagospodarowania terenu:

a) wskaźnik intensywności zabudowy:

- maksymalny – 2,00,

- minimalny – 0,00,

b) maksymalna powierzchnia zabudowy – 50%,

c) minimalny udział procentowy powierzchni biologicznie czynnej w odniesieniu do powierzchni działki budowlanej – 10%;

4) ustala się zasady kształtowania zabudowy:

a) maksymalna wysokość – nie więcej niż 12,0 m do kalenicy,

b) maksymalna liczba kondygnacji – trzy kondygnacje nadziemne,

c) dopuszcza się podpiwniczenie budynków,

d) geometria głównych połaci dachowych – dachy płaskie lub strome dwu- lub wielospadowe o nachyleniu do 30°,

e) w przypadku przebudowy i rozbudowy istniejącej zabudowy dopuszcza się zachowanie istniejącej formy dachu.

§ 26. W zakresie zasad kształtowania zabudowy oraz wskaźników zagospodarowania terenu, na terenach oznaczonych symbolami 1ZP, 2ZP:

1) zachowuje się istniejącą zieleń urządzoną i zabudowę wchodzącą w skład założenia parkowego;

2) zakazuje się lokalizacji nowych budynków;

3) dopuszcza się lokalizację, z zastrzeżeniem § 8 pkt 1 i 2:

a) sieci i urządzeń infrastruktury technicznej,

b) dojść i dojazdów;

4) ustala się minimalny udział procentowy powierzchni biologicznie czynnej w odniesieniu do powierzchni działki budowlanej – 70%.

§ 27. W zakresie zasad kształtowania zabudowy oraz wskaźników zagospodarowania terenu, na terenie oznaczonym symbolem ZL:

1) zachowuje się istniejące i projektowane tereny leśne;

2) zakazuje się lokalizacji budynków;

3) dopuszcza się lokalizację zgodnie z przepisami odrębnymi:

a) sieci i urządzeń infrastruktury technicznej,

b) dróg dojazdowych do gruntów leśnych.

§ 28. W zakresie zasad kształtowania zabudowy oraz wskaźników zagospodarowania terenu, na terenach oznaczonych symbolami 1Rz, 2Rz, 3Rz, 4Rz, 5Rz, 6Rz, 7Rz, 8Rz, 9Rz, 10Rz, 11Rz, 12Rz, 13Rz, 14Rz, 15Rz, 16Rz, 17Rz, 18Rz, 19Rz:

1) zachowuje się istniejące użytki zielone;

2) zakazuje się lokalizacji budynków;

3) dopuszcza się lokalizację zgodnie z przepisami odrębnymi:

a) sieci i urządzeń infrastruktury technicznej,

b) dróg dojazdowych do gruntów rolnych.

§ 29. W zakresie zasad kształtowania zabudowy oraz wskaźników zagospodarowania terenu, na terenach oznaczonych symbolami 1R, 2R, 3R, 4R, 5R, 6R, 7R, 8R, 9R, 10R, 11R, 12R:

1) zachowuje się istniejące użytki rolne;

2) zakazuje się lokalizacji budynków;

3) dopuszcza się lokalizację zgodnie z przepisami odrębnymi:

a) sieci i urządzeń infrastruktury technicznej,

b) dróg dojazdowych do gruntów rolnych.

§ 30. W zakresie zasad kształtowania zabudowy oraz wskaźników zagospodarowania terenu, na terenach oznaczonych symbolami 1WS, 2WS, 3WS, 4WS, 5WS, 6WS, 7WS:

1) zachowuje się istniejące cieki i zbiorniki wodne;

2) zakazuje się lokalizacji budynków;

3) dopuszcza się lokalizację zgodnie z przepisami odrębnymi:

a) urządzeń wodnych,

b) sieci i urządzeń infrastruktury technicznej,

c) dojść i dojazdów.

§ 31. W zakresie zasad kształtowania zabudowy oraz wskaźników zagospodarowania terenu, na terenie oznaczonym symbolem E:

1) dopuszcza się lokalizację:

a) obiektów, sieci i urządzeń infrastruktury technicznej – elektroenergetyka,

b) dojść, dojazdów i miejsc postojowych,

c) dodatkowych dróg wewnętrznych;

2) ustala się wskaźniki zagospodarowania terenu:

a) wskaźnik intensywności zabudowy:

- maksymalny – 0,80,

- minimalny – 0,00,

b) maksymalna powierzchnia zabudowy – 80%,

c) minimalny udział procentowy powierzchni biologicznie czynnej w odniesieniu do powierzchni działki budowlanej – 1%;

3) ustala się zasady kształtowania zabudowy:

a) maksymalna wysokość – nie więcej niż 10,0 m,

b) geometria głównych połaci dachowych – dachy płaskie lub strome jedno-, dwu- lub wielospadowe o nachyleniu do 45°,

c) pokrycie dachów stromych – dowolne;

4) ustala się parametry działek uzyskanych w wyniku scalania i podziału nieruchomości:

a) minimalna powierzchnia – 50 m^2,

b) minimalna szerokości frontów – 5,0 m,

c) kąt położenia granic w stosunku do pasa drogowego – od 80° do 100°;

5) ustala się minimalną powierzchnię nowo wydzielanych działek budowlanych – 50 m^2, z wyjątkiem działek wydzielanych dla realizacji sieci i urządzeń infrastruktury technicznej, dodatkowych dróg wewnętrznych, dojść i dojazdów, powiększenia nieruchomości sąsiedniej oraz regulacji granic pomiędzy nieruchomościami.

§ 32. W zakresie zasad kształtowania zabudowy oraz wskaźników zagospodarowania terenu na terenie parkingu oznaczonym symbolem KO:

1) dopuszcza się lokalizację:

a) pętli autobusowej,

b) dojść, dojazdów i miejsc postojowych,

c) dodatkowych dróg wewnętrznych;

2) ustala się minimalny udział procentowy powierzchni biologicznie czynnej w odniesieniu do powierzchni działki budowlanej – 5%.

Rozdział 3.
Przepisy końcowe

§ 33. Ustala się stawkę służącą naliczaniu jednorazowych opłat, o jakich mowa w art. 36 ust. 4 ustawy z dnia 27 marca 2003 r. o planowaniu i zagospodarowaniu przestrzennym (t.j. Dz. U. z 2023 r. poz. 977) w wysokości 20%.

§ 34. Wykonanie uchwały powierza się Wójtowi Gminy Radwanice.

§ 35. Uchwała w sprawie niniejszego planu wchodzi w życie po upływie 14 dni od dnia ogłoszenia jej w Dzienniku Urzędowym Województwa Dolnośląskiego.

Przewodnicząca Rady Gminy:
Ewa Flak

MIEJSCOWY PLAN ZAGOSPODAROWANIA PRZESTRZENNEGO DLA OBRĘBU KŁĘBANOWICE - CZĘŚĆ WSCHODNIA

ZAŁĄCZNIK NR 1
DO UCHWAŁY NR LIII/381/23
RADY GMINY W RADWANICACH
Z DNIA 22 CZERWCA 2023 R.

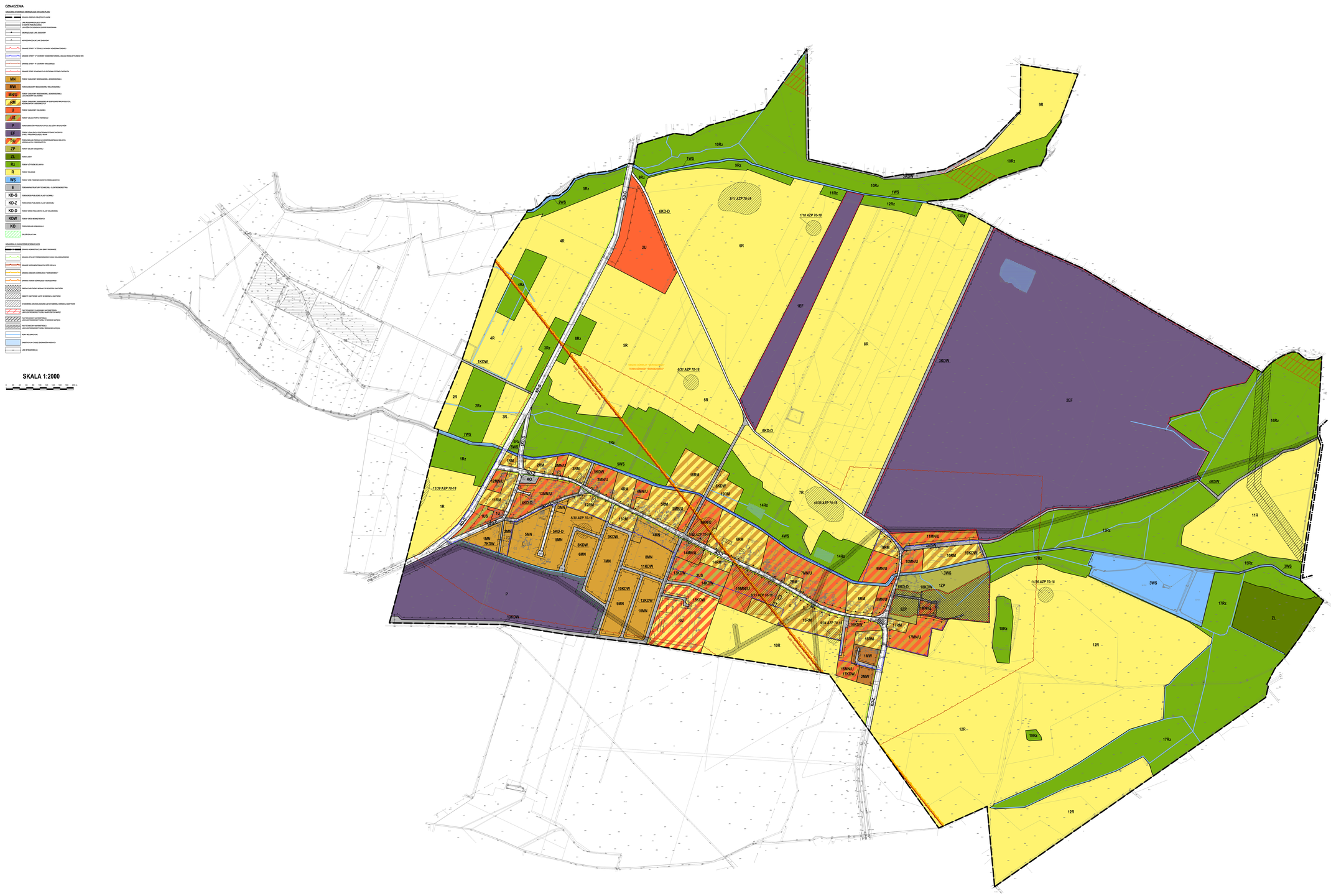

WYRYS ZE STUDIUM UWARUNKOWAŃ I KIERUNKÓW ZAGOSPODAROWANIA PRZESTRZENNEGO GMINY RADWANICE Z OZNACZENIEM GRANIC OBSZARU OBJĘTEGO PLANEM
SKALA 1:20 000

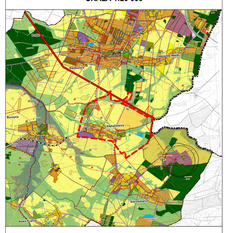

OZNACZENIA

OZNACZENIA OGÓLNE
- GRANICA POWIATU
- GRANICA GMINY
- GRANICE OBRĘBÓW GEODEZYJNYCH
- GRANICA OBSZARU PRZESTRZENI PUBLICZNEJ
- OBSZARY WYMAGAJĄCE ZMIANY PRZEZNACZENIA NA CELE NIEROLNICZE I NIELEŚNE
- OBSZARY, DLA KTÓRYCH GMINA ZAMIERZA SPORZĄDZIĆ PLANY MIEJSCOWE
- TERENY ZAMKNIĘTE

KIERUNKI ZMIAN W PRZEZNACZENIU TERENÓW
- TERENY ZABUDOWY MIESZKANIOWEJ JEDNORODZINNEJ
- TERENY ZABUDOWY MIESZKANIOWEJ WIELORODZINNEJ
- TERENY ZABUDOWY ZAGRODOWEJ
- TERENY ZABUDOWY USŁUGOWEJ
- TERENY ZABUDOWY USŁUG SPORTU I REKREACJI
- TERENY ZABUDOWY OBSŁUGI PRODUKCJI ROLNICZEJ
- TERENY OBIEKTÓW PRODUKCYJNYCH, SKŁADÓW I MAGAZYNÓW
- TERENY EKSPLOATACJI PODZIEMNEJ
- TERENY EKSPLOATACJI POWIERZCHNIOWEJ
- TERENY OGRODÓW DZIAŁKOWYCH
- TERENY ZIELENI UROZADZONEJ
- TERENY CMENTARZY
- TERENY INFRASTRUKTURY TECHNICZNEJ
- TERENY KOMUNIKACJI
- TERENY LOKALIZACJI ELEKTROWNI FOTOWOLTAICZNYCH O MOCY PRZEKRACZAJĄCEJ 100 kW
- TERENY LOKALIZACJI BIOGAZOWNI O MOCY PRZEKRACZAJĄCEJ 100 kW

OCHRONA I KSZTAŁTOWANIE ŚRODOWISKA PRZYRODNICZEGO
- TERENY LEŚNE
- TERENY PRZEWIDZIANE DO ZALESIENIA
- TERENY TRWAŁYCH UŻYTKÓW ZIELONYCH, ZADRZEWIEŃ I ZAKRZEWIEŃ
- TERENY ROLNICZE WYSOKICH KLAS BONITACYJNYCH (I-III)
- TERENY ROLNICZE NIŻSZYCH KLAS BONITACYJNYCH (IV-VI)
- TERENY WÓD POWIERZCHNIOWYCH ŚRÓDLĄDOWYCH
- GRANICA REZERWATU PRZYRODY "BUCZYNA JAKUBOWA"
- GRANICA PRZEMIANOWSKIEGO PARKU KRAJOBRAZOWEGO
- GRANICA OTULINY PRZEMIANOWSKIEGO PARKU KRAJOBRAZOWEGO
- GRANICA OBSZARU NATURA 2000 "BORI DOLNOŚLĄSKIE"
- GRANICA OBSZARU NATURA 2000 "ZBIOREK PRZEMIANOWSKI"
- KORYTA PRZYRODY
- STREFA ZIELENI ODLACZYNEJ SYSTEMU ZIELONEJ INFRASTRUKTURY
- UDOKUMENTOWANE ZŁOŻA KOPALIN
- GRANICE TERENÓW GÓRNICZYCH
- GRANICE OBSZARÓW GÓRNICZYCH
- GRANICA GŁÓWNIEGO ZBIORNIKA WÓD PODZIEMNYCH NR 135
- OBSZARY SZCZEGÓLNEGO ZAGROŻENIA POWODZIĄ (p=10%)
- OBSZARY SZCZEGÓLNEGO ZAGROŻENIA POWODZIĄ (p=1%)
- OBSZARY ZAGROŻONE POWODZIĄ (p=0,2%)
- WAŁY PRZECIWPOWODZIOWE

OCHRONA DZIEDZICTWA KULTUROWEGO
- OBIEKTY WPISANE DO REJESTRU ZABYTKÓW
- GRANICA STREFY "U" OCHRONY KONSERWATORSKIEJ UKŁADU RURALISTYCZNEGO WSI
- GRANICA STREFY "B" OCHRONY KRAJOBRAZU
- STREFY "OW" OCHRONY ARCHEOLOGICZNEJ
- STANOWISKA ARCHEOLOGICZNE WPISANE DO REJESTRU ZABYTKÓW
- STANOWISKA ARCHEOLOGICZNE O POW. POWYŻEJ 0,5 HA
- STANOWISKA ARCHEOLOGICZNE O POW. OD 0,01 DO 0,5 HA
- STANOWISKA ARCHEOLOGICZNE O POW. OD 0,01 HA
- STANOWISKA ARCHEOLOGICZNE O NIEWYKREŚLONEJ POWIERZCHNI

KIERUNKI ROZWOJU KOMUNIKACJI
- DROGA EKSPRESOWA S3
- DROGA KRAJOWA NR 12
- PROJEKTOWANE OBEJŚCIE DROGOWE
- DROGA WOJEWÓDZKA
- DROGI POWIATOWE
- DROGI GMINNE DETERMINANTE
- DROGI GMINNE PROJEKTOWANE
- PRZEBIEG PLANOWANEJ OBWODNICY RADWANIC
- WĘZEŁ DROGOWY "GŁOŚÓW ZACHÓD"
- PLANOWANY ZINTEGROWANY WĘZEŁ PRZESIĄDKOWY
- LINIA KOLEJOWA NR 14
- GŁÓWNE SZLAKI ROWEROWE

KIERUNKI ROZWOJU INFRASTRUKTURY TECHNICZNEJ
- PROJEKTOWANA LINIA ELEKTROENERGETYCZNA NAPIĘCIA NAPIĘĆ 400 kV
- LINIE ELEKTROENERGETYCZNE WYSOKIEGO NAPIĘCIA 110 kV
- LINIE ELEKTROENERGETYCZNE ŚREDNIEGO NAPIĘCIA 20 kV
- STACJE ELEKTROENERGETYCZNE 110/20 kV
- STACJE TRANSFORMATOROWE
- GAZOCIĄG WYSOKIEGO CIŚNIENIA
- UJĘCIA WODY
- OCZYSZCZALNIE ŚCIEKÓW
- OBIEKT UNIESZKODLIWIANIA ODPADÓW WYDOBYWCZYCH
- OBSZARY I OBIEKTY SZYBU KOPALNIANEGO
- GRANICE FILARÓW OCHRONNYCH
- STACJE BAZOWE TELEFONII KOMÓRKOWEJ
- STREFY WYSOKOŚCIOWE ELEKTROWNI WIATROWYCH

OBSZARY PRZEKSZTAŁCEŃ, REHABILITACJI LUB REKULTYWACJI
- OBSZARY WYMAGAJĄCE REKULTYWACJI I REMEDIACJE
- GRANICA OBSZARU OBJĘTEGO PLANEM

Załącznik Nr 2 do uchwały Nr LIII/381/23
Rady Gminy w Radwanicach
z dnia 22 czerwca 2023 r.

ROZSTRZYGNIĘCIE
RADY GMINY W RADWANICACH
w sprawie rozpatrzenia uwag wniesionych do projektu miejscowego planu zagospodarowania przestrzennego dla obrębu Kłębanowice – część wschodnia wyłożonego do publicznego wglądu

Na podstawie art. 20 ust. 1 ustawy z dnia 27 marca 2003 r. o planowaniu i zagospodarowaniu przestrzennym (t.j. Dz. U. z 2023 r. poz. 977) oraz rozstrzygnięcia Wójta Gminy Radwanice w sprawie rozpatrzenia uwag wniesionych do projektu **miejscowego planu zagospodarowania przestrzennego dla obrębu Kłębanowice – część wschodnia** wraz z **prognozą oddziaływania na środowisko** podczas pierwszego wyłożenia do publicznego wglądu w dniach od 23 lutego 2023 r. do 16 marca 2023 r. oraz w okresie ich składania wyznaczonym do dnia 30 marca 2023 r., oraz podczas drugiego wyłożenia do publicznego wglądu w dniach od 27 kwietnia 2023 r. do 23 maja 2023 r. oraz w okresie ich składania wyznaczonym do dnia 6 czerwca 2023 r. Rada Gminy w Radwanicach rozstrzyga, co następuje:

1. **Uwaga złożona przez:** osobę prawną:

a) **nieruchomość, której dotyczy uwaga:** obszar objęty planem,

b) **treść uwagi:** obszar objęty procedurą planistyczną dla części obrębu Kłębanowice znajduje się w granicach koncesji eksploracyjnych na poszukiwanie i rozpoznawanie złoża rud miedzi „Radwanice-Gaworzyce" w obszarze Radwanice (koncesja nr 7/2021/p). Mając na uwadze znaczny obszar objęty procedurą planistyczną, wnosimy o wskazanie w treści projektowanego aktu planistycznego i w treści opracowanej dokumentacji planistycznej, obszaru koncesyjnego opisanego w koncesji wydanej przez Ministra Klimatu i Środowiska w dniu 24.06.2021 r. (nr 7/2021/p), skierowanej do wiadomości Urzędu Gminy Radwanice. Prosimy również o ujęcie przebiegu granic obszaru koncesyjnego w części rysunkowej przedmiotowego planu miejscowego. W naszej ocenie plan miejscowy, który wprowadza ograniczenia w prawie własności i innych prawach rzeczowych powinien informować odbiorców o uwarunkowaniach występujących w jego granicach. Chcielibyśmy zwrócić uwagę na regulację wynikająca z treści § 7 ust. 2 rozporządzenia MRiT z dnia 17 grudnia 2021 r. w sprawie wymaganego zakresu projektu miejscowego planu zagospodarowania przestrzennego (Dz.U.2021.2404 – dalej „Rozporządzenie w sprawie wymaganego zakresu projektu mpzp"), zgodnie z którą część graficzna projektu planu elementów informacyjnych niebędących ustaleniami projektu planu miejscowego może zawierać, w zależności od potrzeb, oznaczenia elementów informacyjnych niebędących ustaleniami projektu planu miejscowego,

c) **rozstrzygnięcie:** uwaga nieuwzględniona,

d) **uzasadnienie:** zgodnie z ustawą o planowaniu i zagospodarowaniu przestrzennym w planie miejscowym uwzględnia się granice udokumentowanych złóż kopalin, a nie obszaru koncesji na poszukiwanie i rozpoznawanie złóż.

2. **Uwaga złożona przez:** osobę fizyczną:

a) **nieruchomość, której dotyczy uwaga**: działki nr 98/6, 98/5, 98/4, 98/3, 98/1, obręb Kłębanowice,

b) **treść uwagi:** działki powinny mieć oznaczenie RM - zgodnie ze złożonymi wnioskami do zmiany planu, wcześniejszymi uzgodnieniami i z przeznaczeniem w studium uwarunkowań i kierunków zagospodarowania. A jeżeli to możliwe to RM/RU tak żeby można było na tym terenie podjąć działalność w zakresie handlu produktami rolniczymi i dla rolnictwa, lub działalnością polegającą na otwarciu warsztatu mechaniki rolniczej lub ogólnej,

c) **rozstrzygnięcie:** uwaga nieuwzględniona częściowo,

d) **uzasadnienie:** ze względu na konieczność zachowania nienaruszalności ustaleń Studium uwarunkowań i kierunków zagospodarowania przestrzennego gminy Radwanice brak jest możliwości ustalenia przeznaczenia terenów obsługi produkcji rolnej w ramach funkcji podstawowej terenów zabudowy zagrodowej.

3. **Uwaga złożona przez:** osobę prawną:

a) **nieruchomość, której dotyczy uwaga:** obszar objęty planem,

b) **treść uwagi:** W marcu br. pismem S.ON.2104-11.129.2023 (nr ewid. CS.ON.2319.2023), zgłosiliśmy uwagi i postulaty o wprowadzenie w treści opracowywanej dokumentacji planistycznej zapisów ujawniających działania KGHM, związane z koncesją na poszukiwanie i rozpoznawanie złoża rud miedzi „Radwanice-Gaworzyce" w obszarze Radwanice (koncesja nr 7/2021/p). Nie odnajdując w treści aktualnie wyłożonych do publicznego wglądu dokumentów, zapisów odnoszących się do działalności KGHM w ramach koncesji nr 7/2021/p, informujemy, że podtrzymujemy wnioski KGHM ujęte w piśmie CS.ON.2104-11.129.2023 z dnia 22 marca 2023 r. i ponownie wnosimy o wprowadzenie do procedowanego aktu oraz do Prognozy oddziaływania na środowisko (wraz z załącznikami graficznymi), granic obszaru koncesyjnego „Radwanice" – w obszarze objętym projektowaną zmianą – tożsamej z granicą złoża „Radwanice-Gaworzyce", a także o ujęcie treści informującej o potencjalnej możliwości pojawienia się działalności górniczej w przedmiotowej części obrębu Kłębanowice, po udokumentowaniu rozpoznawanego wyrobiskami górniczymi złoża.,

c) **rozstrzygnięcie:** uwaga nieuwzględniona,

d) **uzasadnienie:** zgodnie z ustawą o planowaniu i zagospodarowaniu przestrzennym w planie miejscowym uwzględnia się granice udokumentowanych złóż kopalin, a nie obszaru koncesji na poszukiwanie i rozpoznawanie złóż. Plan miejscowy nie może wprowadzać regulacji odnoszących się do przyszłych, nieokreślonych zjawisk, w tym potencjalnej możliwości pojawienia się działalności górniczej.

Załącznik Nr 3 do uchwały Nr LIII/381/23
Rady Gminy w Radwanicach
z dnia 22 czerwca 2023 r.

ROZSTRZYGNIĘCIE
RADY GMINY W RADWANICACH
w sprawie o sposobie realizacji zapisanych w miejscowym planie zagospodarowania przestrzennego dla obrębu Kłębanowice – część wschodnia inwestycji z zakresu infrastruktury technicznej, które należą do zadań własnych gminy, oraz zasadach ich finansowania

Na podstawie art. 20 ust 1 ustawy z dnia 27 marca 2003 r. o planowaniu i zagospodarowaniu przestrzennym (t.j. Dz. U. z 2023 r. poz. 977), art. 7 ust. 1 pkt 2 i 3 ustawy z dnia 8 marca 1990 r. o samorządzie gminnym (t.j. Dz. U. z 2023 r. poz. 40 ze zmianami), Rada Gminy w Radwanicach rozstrzyga co następuje:

§ 1. Sposób realizacji zapisanych w planie inwestycji z zakresu infrastruktury technicznej:

1. Zapisane w miejscowym planie zagospodarowania przestrzennego dla obrębu Kłębanowice – część wschodnia inwestycje z zakresu infrastruktury technicznej, które należą do zadań własnych gminy to inwestycje z zakresu budowy infrastruktury technicznej – sieci wodociągowej, kanalizacji sanitarnej i deszczowej oraz sieci elektroenergetycznej.

2. Inwestycje te będą realizowane w następujący sposób:

1) zgodnie z przepisami prawa materialnego i finansowego w tym zakresie;

2) za podstawę przyjęcia realizacji wyżej wyznaczonych zadań, które należą do zadań własnych stanowić będą zapisy Wieloletniej Prognozy Finansowej Gminy Radwanice;

3) określenie terminów przystąpienia i zakończenia realizacji tych zadań, ustalone będzie według kryteriów i zasad przyjętych przy konstruowaniu Wieloletniej Prognozy Finansowej Gminy Radwanice;

4) inwestycje realizowane mogą być etapowo w zależności od wielkości środków przeznaczonych na inwestycje.

§ 2. Zasady finansowania zapisanych w planie inwestycji z zakresu infrastruktury technicznej, które należą do zadań własnych gminy, zgodnie z przepisami o finansach publicznych. Finansowanie inwestycji będzie odbywać się poprzez:

1) wydatki z budżetu gminy,

2) współfinansowanie środkami zewnętrznymi, poprzez budżet gminy w ramach m.in.:

a) dotacji Unii Europejskiej,

b) dotacji samorządu województwa,

c) dotacji i pożyczek z funduszy celowych,

d) kredytów i pożyczek bankowych,

e) innych środków zewnętrznych.

3) udział inwestorów w finansowaniu w ramach porozumień o charakterze cywilno-prawnym lub w formie partnerstwa publiczno-prywatnego – „PPP”.

Załącznik Nr 4 do uchwały Nr LIII/381/23
Rady Gminy w Radwanicach
z dnia 22 czerwca 2023 r.
Zalacznik4.gml

Dane przestrzenne, o których mowa w art. 67a ust. 3 i 5 ustawy z dnia 27 marca 2003 r. o planowaniu i zagospodarowaniu przestrzennym (j.t. Dz.U. z 2023 r. poz. 977) ujawnione zostaną po kliknięciu w ikonę